HANDLOVSKÝ HLAS

DVOJTÝŽDENNÍK MESTA HANDLOVÁ

29. MÁJ 2019 | ROČNÍK I. | ČÍSLO 2 | CENA: NEPREDAJNÉ | TELEFÓN: 046/519 25 36 | E-MAIL: HANDLOVSKY.HLAS@HANDLOVA.SK | WWW.HANDLOVA.SK

V tomto čísle:

Opravíme takmer 1 000 m² výtlkov
Strana 2

Hnedé nádoby na bioodpad sú stále dostupné
Strana 2

Ako pretaviť dobrý nápad do úspešného projektu
Strana 2

Aké sú náklady na výrobu novín Handlovský hlas?
Strana 3

Ocenili sme najlepších športovcov
Strana 3

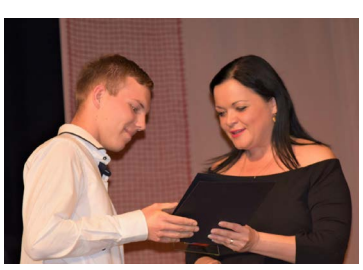

Prvé dobré správy pre hornú Nitru

Už dlhšiu dobu sa v našom regióne skloňuje téma transformácie hornej Nitry v súvislosti s postupným útlmom ťažby uhlia. Pôjde o dlhodobý a zložitý proces, aktuálne sa nachádzame na jeho začiatku.

Úrad podpredsedu Vlády SR pre investície a informatizáciu, Trenčiansky samosprávny kraj a aktéri v našom regióne - mestá, obce, súkromný i neziskový sektor, sa k tejto téme stretávajú už viac ako rok. Pripravuje sa stratégia a možnosti, akými spôsobmi pomôcť nášmu regiónu zmeniť nastavenie priemyslu. Európska komisia angažovala nezávislú poradenskú agentúru PwC, ktorá spracováva tzv. Akčný plán transformácie hornej Nitry. Plán sa prezentoval v médiách, na verejných stretnutiach a bolo možné ho pripomienkovať. Aktuálne sa jeho spracovanie ukončuje a bude predložený Vláde SR na schválenie. Akčný plán má byť živým dokumentom, ktorý v jeho strategickej časti bude možné každoročne aktualizovať. Plán má definovať nielen víziu, piliere, ciele, ale aj projektové zámery a ich financovanie. To má byť viaczdrojové a plánuje sa aj využitie eurofondov v tomto i budúcom programovom období.

Pozitívnou správou, ešte pred ukončením a prijatím samotného rámcového dokumentu, je skutočnosť, že vláda už teraz avizovala vyčlenenie prvých financií pre hornonitriansky región. Prostriedky majú byť alokované do 31. decembra 2019 a tento krok si ešte vyžaduje súhlas Európskej komisie. Pôjde o peniaze z eurofondov v objeme 10 miliónov eur, ktoré majú byť použité práve na podporu iniciatívy Európskej komisie - Platformy pre uhoľné regióny v procese premeny. Projekt v oblasti ľudských zdrojov by sa mal realizovať celoplošne na hornej Nitre a aj v meste Handlová. Cieľom je podporiť sociálnu starostlivosť o zamestnancov, súvisiacu so stratou zamestnania v banskom priemysle. V súvislosti s postupným útlmom ťažby uhlia v regióne je to prvý podporný mechanizmus v oblasti ľudských zdrojov.

(r)

Ovce v maštali na Hornom konci vyvolali nespokojnosť obyvateľov

Minulý týždeň vyvolal polemiku, ale aj mediálnu odozvu problém s umiestnením stáda oviec do maštalí v časti Horný koniec. Stalo sa tak po tom, ako sa spoločnosť Agroprodukt Slovakia rozhodla využiť dlhodobo opustený objekt, ktorý v minulosti slúžil na chov dobytka, na nočné ustajnenie stáda oviec, ktoré chová na pasienkoch v okolí Handlovej.

Tento krok zaktivizoval obyvateľov domov, ktoré susedia s maštaľami. Spolu s ďalšími obyvateľmi Horného konca spísali petíciu so žiadosťou o urgentné riešenie tejto situácie. Podpísalo ju 60 občanov. Petíciou vyjadrujú svoje obavy, že ustajnenie oviec negatívne ovplyvní kvalitu života v tejto mestskej časti. Konkrétne možný zápach či hluk, ale taktiež strach z pastierskych psov, uvádzajú ako možné problémy, pre ktoré žiadajú mesto, aby voči ustajňovaniu oviec zasiahlo.

V pondelok 20. mája obyvatelia dokonca zorganizovali protestné zhromaždenie v blízkosti maštalí, kde vlastnými telami bránili prechodu a ustajneniu stáda oviec. Na mieste došlo aj k verbálnym stretom medzi obyvateľmi a konateľom spoločnosti Agroprodukt Slovakia, Danielom Frauenschuhom.

V utorok 21. mája sa s obyvateľmi Horného konca, aj za prítomnosti spomínaného konateľa, stretla primátorka mesta Silvia Grúberová a ďalší členovia vedenia mesta. Osobne si boli preveriť celú situáciu. Prítomná bola aj hliadka polície, ak by sa zopakovala situácia z pondelka a ľudia by bránili prechodu oviec do maštale. Spoločnosť Agroprodukt Slovakia, resp. Poľnovtáčnik, a. s. do ktorej patrí, vlastní dané maštale a vybavené všetky potrebné povolenia na chov a ustajnenie oviec. Taktiež ustajnenie oviec v maštaliach je v súlade s aktuálne platným územným plánom mesta Handlová.

Z diskusie, ktorá sa následne rozbehla, nakoniec vyplynul záver, s ktorým prišiel Daniel Frauenschuh. Obyvateľom vysvetľoval, že približne 800 oviec umiestňuje do maštalí kvôli bezpečnosti, pretože v ostatnom čase bolo zaznamenaných viacero úhynov po nočných útokoch vlka. Aby predišiel nespokojnosti obyvateľov a možným konfliktom, deklaroval, že ustajnenie v maštaliach na Hornom konci bude len dočasné, po dobu ôsmich týždňov. Mesto Handlová chce v tomto probléme plniť úlohu mediátora. Zároveň bude monitorovať stav a vývoj vzniknutého problému. Ako sa vyjadrila primátorka Silvia Grúberová, na jednej strane chápe obavy obyvateľov z možných rizík, na strane druhej vníma aj práva chovateľa oviec. „Spoločnosť Agroprodukt má na využívanie objektu povolenie, chov oviec je riadne registrovaný, spĺňa všetky predpisy a účel využitia maštalí je plne v súlade s územným plánom mesta.

Na stretnutí sme sa obyvateľom snažili vysvetliť všetky objektívne skutočnosti," informovala primátorka. „Petíciu riadne vybavujeme, situáciu budeme monitorovať. Osobne ma veľmi mrzí extrémne vyhrotenie situácie v pondelok popoludní, kedy niektorí obyvatelia osobne bránili prechodu stáda oviec do maštalí. Som presvedčená, že akékoľvek problémy je potrebné riešiť pokojne a s triezvou hlavou a nie konfliktnými situáciami, najmä ak sa tomu prizerajú aj deti. Verím, že situácia sa nakoniec vyrieši k spokojnosti oboch strán," uzatvorila Silvia Grúberová.

(r)

Hnedé nádoby si stále môžete prísť prevziať

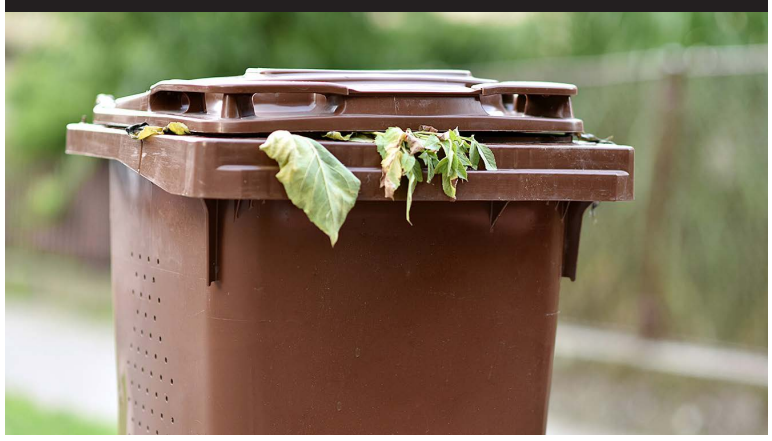

V minulom čísle Handlovského hlasu sme vás informovali, že hnedé nádoby na biologicky rozložiteľný odpad si môžete prísť prevziať v termíne do 17. mája. Na základe požiadaviek obyvateľov sú nádoby stále dostupné v areáli Jazmín n. o. (Dorka) na Ul. F. Nádaždyho 4, Handlová v čase od 8.00 do 20.00 hod. až do odvolania.

Po podpise preberacieho protokolu vám bude nádoba odovzdaná a nájdete v nej zberový kalendár a informácie, ako s nádobou narábať. Mesto a zberová spoločnosť HATER - HANDLOVÁ, spol. s r. o. 35 nádob rozmiestnila aj v areáloch mestských organizácii a škôl. Obyvateľom so zdravotným postihnutím a seniorom, ktorí nahlásili požiadavku na odovzdanie nádob, budú nádoby distribuované od 27. mája po dohovore.

V prípade otázok kontaktujte: MsÚ Handlová, Námestie baníkov 7, 972 51 Handlová, Odd. komunikácie a marketingu, telefonicky: 046/519 25 36, +421 908 342 616, e-mail: handlova@handlova.sk.

Projekt Kompostáreň Handlová je spolufinancovaný Európskou úniou z európskeho kohézneho fondu cez Operačný program Kvalita životného prostredia. Poskytovateľ: Ministerstvo životného prostredia Slovenskej republiky.

(JP)

Kosenie verejných priestranstiev sa posúva

Mäkký podklad a neprístupnosť plôch posúvajú termínu kosby verejných priestranstiev. Mokré cesty zase nedovoľujú opravovať výtlky, ktoré boli označené ešte začiatkom mája.

„Začali sme kosiť na sídlisku Okružná a Morovnianska cesta od 6. mája. Postupne kosíme traktormi na Ul. Prievidzskej. V prípade daždivých dní nie je možné vykonávať kosenie", uviedol Blažej Litva, konateľ HATER – HANDLOVÁ ako odpoveď na často kladené otázky obyvateľov, kedy a kde sa bude kosiť. V rámci prvej kosby sa v meste využíva technika, ale do neprístupných ulíc a lokalít pravidle nastupujú ľudia vykonávajúci aktivačné práce.

Tak, ako po minulé roky, tak aj tento rok je v meste stanovený plán kosby verejných priestranstiev. Termíny budeme aktualizovať na www.handlova.sk.

- Ul. Okružná
- Ul. Morovnianska
- Ul. Prievidzská (ľavá + pravá strana)
- Tržnica
- 29. augusta popri ZUŠ až po Detský domov
- 29. augusta od Hutira relax popri vežičke až po kruhový objazd
- Ul. Partizánska (dvory až po hasič. zb., späť k lekárni sv. Kataríny)
- Ul. SNP, Železničiarska
- Ul. Údernícka
- Ul. Dimitrovova
- 1. mája, kasárne
- Ul. Lipová, Poštová, ČSA – Jednota
- Park na ČSA oproti SOŠ Handlová
- Ul. ČSA až po LIDL
- Ul. Mostná
- Handpark, Ul. Ligetská
- Hôrka, Banská kolónia

V Handlovej sú plánované dve kosby, na ktoré má mesto vyčlenených v aktuálnom rozpočte spolu 100-tisíc eur. Správca zelene a mesto ďakujú obyvateľom za ústretovosť pri výkone kosby a rešpektovanie pokynov správcu.

(JP)

Dobrý nápad

Miestna akčná skupina (MAS) Žiar pozýva na bezplatný seminár, na ktorom sa dozviete, ako pretaviť váš dobrý nápad do úspešného projektu.

Seminár je určený pre zástupcov z verejného, občianskeho a podnikateľského sektora územia MAS Žiar, ktorí majú záujem realizovať svoj nápad z nenávratného finančného príspevku so spolufinancovaním a prispieť tak k rozvoju regiónu, ale nemajú skúsenosť s predkladaním projektov. Cieľom seminára je získať základné potrebné informácie a zorientovať sa v problematike. Miestna akčná skupina Žiar organizuje dvojdňový seminár podľa vášho výberu v kancelárii MAS Žiar, Miestne kultúrne stredisko 367, 972 32 Chrenovec - Brusno.

Poskytneme záujemcom informácie o činnosti MAS Žiar, možnostiach financovania nápadu, zorientujete sa vo výzvach na predkladanie žiadostí o nenávratný finančný príspevok, zistíte viac o postupoch a podmienkach pri predkladaní projektov, pochopíte podstatu a význam projektov, získate informácie potrebné k tvorbe projektu.

Termín

4. a 5. júna od 8.00 do 12.00 hod. (návratka do 31.5.2019, info@masziar.sk, 0919 19 30 10)

Program 1. deň: Predstavenie činnosti MAS Žiar. Úvod do problematiky, možnosti financovania prostredníctvom MAS, výzva na predkladanie žiadostí. Postupy a podmienky predkladania projektov. Diskusia, zhrnutie a ukončenie 1. dňa. Program 2. deň: Ako si poradiť s projektom. Diskusia, zhrnutie a ukončenie 2. dňa.

Účasť na seminári je bezplatná. Počet účastníkov je limitovaný a zmena programu vyhradená. Účasť na seminári s uvedením termínu seminára je potrebné potvrdiť e-mailom: info@masziar.sk, prípadne telefonicky: 0919 19 30 10 v uvedenom termíne. Počas seminára je pre účastníka zabezpečené občerstvenie, bez obeda.

Ivana Palovčíková

Na opravu výtlkov sme vyčlenili takmer 35 000 eur

Mesto Handlová plánuje opraviť spolu takmer 1000 m² výtlkov. Začne sa postupne od sídliska Mostná a cez Ul. ČSA.

V rozpočte mesta bolo na opravu výtlkov pôvodne plánovaných 20-tisíc eur. Na základe aktuálneho stavu komunikácii boli prostriedky v rámci rozpočtu presunuté medzi jednotlivými položkami rozpočtu a celkovo by sa tak mali opraviť výtlky za cenu približne 35-tisíc eur.

„Ľudia si často mýlia výtlk a opravu cesty. Výtlk je bodová porucha, ktorá má plochu do 1 m² a hĺbku od 2 do 10 cm. Oprava cesty je iný charakter, ide väčšinou o sieťové rozpady, to znamená nad 2 m² a viac. A v tomto prípade treba robiť klasickú opravu cesty, či už vyfrézovaním do podkladu, alebo zaliatím vrchnej vrstvy asfaltu," hovorí Jozef Čaplár, vedúci Oddelenia výstavby, ÚP, dopravy a OŽP MsÚ Handlová. Ako dodáva, výtlky sú označené a budú sa opravovať ihneď, ako to počasie

dovolí. Komunikácia s dodávateľmi prác začína takmer každodenne informáciami o predpovedi počasia.

Mesto Handlová má v správe 44 km mestských komunikácií. V roku 2017 a 2018 investovalo do súvislých opráv chodníkov a komunikácií viac ako 2 milióny eur. Súvislé opravy sa budú realizovať v nastávajúcich rozpočtových rokoch, tento rok sa opravia spomínané bodové poruchy – výtlky.

(JP)
Foto: ilustračné.

Pozvánka na zasadnutie MsZ

V zmysle zákona SNR č. 369/1990 Zb. o obecnom zriadení v znení jeho neskorších zmien a doplnkov zvolávam 4. zasadnutie Mestského zastupiteľstva mesta Handlová pre volebné obdobie 2018 - 2022, ktoré sa bude konať vo štvrtok 30. mája 2019 o 14.00 hodine vo veľkej zasadacej miestnosti MsÚ Handlová.

Rokovanie poslaneckého zboru je verejné a bude vysielané on-line na Youtube kanáli RTV PD.

Mgr. Silvia Grúberová,
primátorka mesta

Rekonštrukcia priestorov sociálneho oddelenia

Dočasná zmena sídla

Sociálne oddelenie MsÚ Handlová sídli v priestoroch neziskovej organizácie Jazmín n. o. na adrese Nádaždyho č. 4 (objekt DORky). **V termíne od 10. do 21. júna bude prebiehať rekonštrukcia sociálneho zariadenia v priestoroch oddelenia.**

V tomto období bude zabezpečovať sociálne oddelenie svoju činnosť v náhradných priestoroch nasledovne:

Veronika Cagáňová, vedúca sociálneho odd. MsÚ a **Zuzana Šaláteková**, referent sociálnych služieb, v priestoroch bývalého CV, Nádaždyho č. 2.

Kontakty: 0918 325 883, 0918 325 880

Jana Polakovičová, sociálny pracovník mesta a terénni sociálni pracovníci v priestoroch Komunitného centra na ZŠ Morovnianska cesta.

Kontakty: 0917 616 391, 0917 372 750

Veronika Cagáňová, vedúca oddelenia

Za každých okolností triedime

Deti a žiaci ZUŠ Handlová, ktoré navštevujú literárno-dramatický odbor pod vedením Kataríny Dupkalovej, sa s láskou a elánom zapájajú do rôznych predstavení a aktivít tohto odboru. Preto sa bez zaváhania ujali úlohy stvárniť členov rodiny, ktorí za každých okolností bojujú za čistú, zdravú planétu a snažia sa každého Hniliaka premeniť na ekologicko - separačného maniaka. Presnejšie je to otec Eko Grič, babka Chlóra Grčová, dcéra Cykla Gričová a teta Coco Gričová. Boli aj na STREET CUPE. A vy triedite?

Handlovský hlas, dvojtýždenník mesta Handlová, vydáva mesto Handlová, so sídlom Námestie baníkov 7, 972 51 Handlová, adresa redakcie: Mestský úrad Handlová, Námestie baníkov 7, 972 51 Handlová, 2. podlažie, Oddelenie marketingu a komunikácie MsÚ. Registrované na Ministerstve kultúry SR pod číslom EV 5798/19, ISSN 2644-5271, IČO: 00318094. Šéfredaktor: Mgr. Jana Paulínyová, telefón: 046/519 25 36, e-mail: handlovsky.hlas@handlova.sk. Grafická úprava: Triumf Media, s. r. o. Distribúcia do domácností – Slovenská pošta. Tlač: Tlačiareň Petit Press, a.s. Kopčianska 22, 851 01 Bratislava - Petržalka. Nevyžiadané rukopisy redakcia nevracia. *Autorské práva vyhradené. Ďalšie šírenie, rozmnožovanie textov, grafov, fotografií a grafiky je možné len s písomným súhlasom vydavateľa. Vydavateľ nie je zodpovedný za obsah a pravdivosť inzerátov.* *Vlastníkom a vydavateľom periodika k 1.5.2019 je mesto Handlová.*

Ohlasy na Handlovský hlas

V súvislosti so spustením vydávania vlastných mestských novín Handlovský hlas sme dostali niekoľko otázok týkajúcich sa dôvodu zmeny a porovnaniu nákladov mesta na financovanie obidvoch novín. V nasledujúcich riadkoch odpovedáme.

Zmena komunikácie mesta s obyvateľmi je jeden zo základných pilierov zmeny vedenia mesta a novými mestskými novinami chceme docieliť častejšiu a dôkladnejšiu informovanosť o dianí v Handlovej. Rozhodli sme sa vydávať noviny, ktoré budú v našom vlastníctve, nie objednávať si inzerciu v súkromných novinách ako boli Handlovské noviny.

Handlovský hlas je dvojtýždenník, čo mení zásadne jeho formát. Mesačník skôr plnil úlohu „časopisu“, začali sme vydávať noviny, možno každú druhú stredu ku vašej ranej káve. Obyvatelia tak budú mať čerstvejšie informácie o dianí v Handlovej, ktoré budú chodiť priamo k nim domov.

Keďže noviny Handlovský hlas sú financované z rozpočtu mesta, chceme, aby ich mohol čítať každý, preto ich distribuujeme do každej schránky v Handlovej. Riadková inzercia a občianske oznámenia sú pre našich obyvateľov v novinách Handlovský hlas zadarmo. Podnikateľská inzercia v novinách je spoplatnená. Príjem z nej patrí mestu Handlová, nie súkromnému vydavateľovi ako doteraz.

Náklady na výrobu novín Handlovský hlas sú nižšie ako náklady na inzerciu v Handlovských novinách.

Handlovské noviny (náklady na inzerciu v novinách):

• Jedna strana inzercie A4 pre mesto (spolu 144 strán objednaných mestom): 143,3 €.

• Zmluvná cena inzercie mesta v jednom vydaní: 1 460 €.

• Distribúcia do poštových schránok len pre odľahlé časti mesta

• Spolu náklady za rok 2018 za inzerciu v mesačníku Handlovské noviny (rozmer periodika A4) 20 640 €.

Handlovský hlas (náklady na tlač, úpravu a distribúciu):

• Cena jedného vydania (tlač a grafická úprava novín): 816 €

• Distribúcia: do každej domácnosti v Handlovej, pričom cena za jeden roznos 6200 ks výtlačkov podľa platného cenníka Slovenskej pošty je 140 €. Do konca roku 2019 je to spolu 2 240 €.

• Celkové náklady na tlač a distribúciu Handlovského hlasu za rok 2019: 15 296 € (náklady na distribúciu sú predpokladané).

Veríme, že i keď je náš Handlovský hlas iba v zárodku, a je ešte malým „hláskom“, ostanete mu naklonení. A nezabudnite, nájdete ho aj v elektronickej podobe na www.handlova.sk.

Jana Paulínyová , šéfredaktorka

Mestská polícia informuje

Prevencia je neoddeliteľnou súčasťou práce mestských policajtov. V dnešnej dobe je užitočná a potrebná. Aj naši príslušníci pokračujú v pravidelných preventívnych aktivitách v školách a v predškolských zariadeniach.

Vo štvrtok 16. mája strávili dopoludnie v Základnej škole Školská, kde odzneli témy trestnoprávna zodpovednosť, stretnutie s agresívnou osobou, kyberšikana, šikana, dôsledky požívania alkoholických nápojov mladistvými a maloletými osobami a téma fajčenie. Na besede sa zúčastnili žiaci 5. – 8. ročníka.

Štatistiky MsP sú dostupné na www.handlova.sk.

MsP Handlová, volajte 24 hodín denne
046/168 00, 046/5475 007
alebo 0905 499 384

Nezabudnite, ak ste svedkom protiprávnej činnosti, nahláste ju ihneď.

Sledujte nás na našej FB stránke
@MestskapoliciaHandlova

Poznáme najúspešnejších športovcov za uplynulý rok

V sobotu 18. mája sa uskutočnilo oceňovanie najlepších handlovských športovcov za rok 2018. Ceny si prevzali z rúk primátorky mesta Silvie Grúberovej a slovenského hokejistu, handlovského rodáka Mareka Viedenského.

Oceňovanie najlepších športovcov, kolektívov a funkcionárov má v Handlovej už 17-ročnú tradíciu. „Šport je plný vášní. S napätím pozeráme výkony tých, ktorí siahajú na dno ľudských možností, spoločne oslavujeme a tešíme sa, keď počujeme, že na stupienkoch víťazov stojí Slovák, Slovenka, Handlovčan, Handlovčanka,“ povedala, okrem iného, vo svojom príhovore primátorka Silvia Grúberová s tým, že šport je neoddeliteľnou súčasťou mesta Handlová už viac ako sto rokov.

Druh športu, ktorý bol a je v meste preferovaný, sa postupne s dobou mení. V súčasnosti v meste dominuje basketbal a futbal, úspechy dosahujú aj športové gymnastky a medaily nosia do rodného mesta aj plavci, a to i napriek v súčasnosti zatvorenej plavárni. V Handlovej stále aktívne pôsobia aj atléti, prekvitá športové lezectvo a obnovuje sa aktívna práca s mladými futbalistami a basketbalistami.

„Ak všetko dobre pôjde, budeme mať v meste niečo aj pre veľmi aktuálny a nenáročný šport florbal,“ naznačila plány radnice primátorka a ako podotkla, za minulý rok bola rôznym športovcom v našom meste poskytnutá dotácia priamo z rozpočtu mesta vo výške viac ako 120-tisíc eur. „Mojim cieľom, ako aj cieľom poslaneckého zboru, je zachovanie podpory športu a adresnejšie rozhodovať o tom, komu a v akej výške budú prostriedky smerované. Či naši úspešní športovci tvrdo trénujú na ihriskách, alebo naši tanečníci na tanečných parketoch, všetci majú a budú mať našu podporu,“ dodala Silvia Grúberová.

Basketbalisti z ŠBK Handlová spolu s rodičmi a oceneným trénerom Jánom Beránekom.

Komisia športu pri MsZ, v zmysle Zásad pre oceňovanie najúspešnejších športovcov, kolektívov, trénerov a funkcionárov mesta, vyberá najlepších športovcov za ich vynikajúce výsledky alebo záslužnú prácu v oblasti telovýchovy a športu za uplynulý rok. „Vyberáme z nominácií športových klubov, jednotlivcov, a tento rok po novom aj od občanov mesta Handlová, tých športovcov, ktorí dosiahli na svetových, európskych alebo národných súťažiach najlepšie výsledky za kalendárny rok 2018. V nomináciách pribudla jedna novinka, a to kategória Handlovčan vo svete. Je pre nás nesmierne potešiteľné, že sme vám mohli predstaviť, a zároveň oceniť 19 najúspešnejších športovcov nášho mesta. Za reprezentáciu Handlovej im patrí všetkým poďakovanie a za dosiahnuté výsledky náš obdiv,“ skonštatoval za členov Komisie športu pri MsZ Handlová Ľubomír Blaho.

Súčasťou slávnostného oceňovania bol aj kultúrny program, v ktorom vystúpili skupina Volcano zo ZUŠ Volcano, Adela Gazdíková zo Základnej umeleckej školy v Handlovej a tanečná skupina Dazya.

Primátorka mesta na konci „Veľkého športového dňa“ poďakovala verejne Marekovi Viedenskému za organizáciu STREET CUPU a jeho účasť na oceňovaní.

Ďakujeme Marek Viedenský!

(r)

Foto: Milan Geleta.

Filip Juríček si preberá z rúk Mareka Viedenského svoju cenu za plávanie.

Ocenení športovci mesta Handlová za rok 2018

Talent roka

Kristián Kúdela
plávanie

Mládež jednotlivec

Marek Máčai
basketbal

Kristína Denčiaková
horolezectvo

Peter Kuric
horolezectvo

Peter Tončko
horolezectvo

Filip Juríček
plávanie

Róbert Suja
plávanie

Mládež kolektív

ŠBK Handlová
mladší žiaci

Mládež tréner

Ján Beránek
basketbal

Marek Radovský
horolezectvo

Dospelý jednotlivec

Ondrej Haviar
basketbal

Martin Minárik
horolezectvo

Zvláštne ocenenie

Milan Linkeš
basketbal

Vladimír Jonáš
futbal

František Dolník
lyžovanie

Viktor Magdolen
motoristika

Handlovčan vo svete

Mário Ihring
basketbal

Jaroslav Oboňa
tanec

Jakub Cibula
futsal

Charakteristiky ocenených nájdete na www.handlova.sk

Daniel Frauenschuh: Zveľaďujeme a hospodárime s vlastnými finančnými prostriedkami

Poľnohospodárska spoločnosť Agroprodukt Slovakia, a. s. Handlová, ako súčasť väčšej materskej spoločnosti Poľnovtáčnik, Lehota pod Vtáčnikom, pôsobí na Slovensku od roku 2013. Venuje sa živočíšnej, rastlinnej výrobe a prvovýrobe k produkcii čerstvého kravského mlieka.

V rámci rastlinnej výroby sa spoločnosť zaoberá pestovaním obilia, výrobou krmiva pre vlastnú živočíšnu výrobu, ďalej senáži, žatve a ostatným poľnohospodárskym aktivitám. Živočíšna výroba v Argroprodukte Handlová sa zaoberá chovom hovädzieho dobytka a s tým súvisiacou produkciou mäsa a mlieka.

Odkedy spoločnosť vedie Ing. Daniel Frauenschuh, dosahuje na trhu každým rokom lepšie a kvalitnejšie výsledky. „Máme približne o 30 percent vyšší stav ovocinárstva, zvýšil sa počet hovädzieho dobytku, zamestnávame viac ľudí, investujeme do nášho majetku, modernizujeme...", vymenúva predseda Daniel s tým, že denná produkcia mlieka je približne 7 000 litrov, pričom sa dojí v dvoch etapách. „Dojíme ráno a poobede. Mlieko dodávame do bánoveckej mliekarne Milsy Bánovce nad Bebravou, ktorá patrí medzi najkvalitnejšie na domácom Slovenskom trhu. Čerstvé mlieko aj čerstvé mäso si však priamo u nás, z dvora, môže prísť kúpiť každý občan," podotýka.

V súčasnosti je v Agroprodukte 1 150 kusov dobytka, do portfólia spoločnosti patrí 2 200 hektárov hospodárskej plochy a zamestnanie tu našlo viac ako 50 ľudí. Pre porovnanie, za predchádzajúceho vedenia mala spoločnosť 800 kusov dobytka, dennú produkciu mlieka 3 000 litrov a o dvadsať percent menej zamestnancov. „Nie sme finančná skupina, ale rodinná spoločnosť. Naše firmy nie sú záležitosťou dvoch či troch rokov, ale investíciou do ďalších desiatok rokov," zdôrazňuje Daniel s tým, že do spoločnosti sú investované vlastné finančné prostriedky, vďaka čomu sa firma zveľaďuje. „Nemáme síce milióny, ale našim cieľom je, aby firma fungovala aj v budúcnosti efektívne. Chceme byť lepší a lepší a aj naďalej dávať prácu ľuďom," konštatuje. Ako dodáva, zamestnancom Agroproduktu sa snažia poskytnúť čo najlepšie podmienky na prácu: „Majú teplú stravu, na ktorú im prispievame, ak niekto robí nadčas, má nárok na stravu dvakrát počas pracovnej doby, zabezpečujeme im ošatenie, obuv, výplaty mávajú načas. Platíme im prémie, motivujeme spoločnými stretnutiami. Okrem toho majú naši zamestnanci rabat na mäso, na mlieko. Benefity však môže dávať zamestnávateľ len vtedy, keď firma funguje, nie keď vykazuje stratu."

> ***„Svojich zamestnancov si vážime bez ohľadu na to, na akej pracovnej pozícii pracujú."***
>
> *Ing. Daniel Frauenschuh*

Agroprodukt a blízka budúcnosť

So spoločnosťou Agroprodukt má predseda Daniel veľké plány. Nie však iba na rok či dva. Sú to vízie na niekoľko rokov dopredu. „Chceme vybudovať ovocné sady s produkciou ekojabĺk, akúsi farmu Jabĺčko, kde sa nebudeme pozerať na množstvo úrody, ale na jej kvalitu. Z prvých dopestovaných jabĺk sme vyrobili skúšobne približne 1 400 litrov jablčnej šťavy, ktorú sme sponzorsky darovali a rozdali našim zamestnancom. Keďže sa nám to osvedčilo, chceme sa touto cestou uberať aj v budúcnosti.

O prácu podnikateľov v regióne sa zaujíma aj primátorka Silvia Grúberová. Na fotke s Danielom Frauenschuhom.

Okrem toho sa chceme pustiť do revitalizácie starých maštalí popri ceste a veľkým cieľom je aj vybudovanie salaša so všetkým, čo k tomu patrí," vymenúva plány spoločnosti Daniel a ako zdôrazňuje, ak by bol zo strany mesta záujem, podieľali by sa aj na kúpe mliečneho automatu, ktorý by bol umiestnený v meste pre verejnosť. „Do budúcna chcem, aby ľudia videli pásť sa na pasienkoch stáda zdravého dobytka, pekné rozvíjajúce, a hlavne prosperujúce maštale a spokojných ľudí v regióne s našimi výsledkami," zdôrazňuje Daniel.

Deň v Agroprodukte

Život a práca na, ľudovo povedané, družstve nie sú vôbec jednoduché. V dojárni sa dvakrát denne zabezpečuje cyklus dojenia, svoje miesto tu má hlavná zootechnička, stajníci, traktoristi, vodiči, ktorí zabezpečujú úkony ako vytláčanie, vývoz hnoja. Agroprodukt má aj vlastnú stavebnú skupinu ľudí, vďaka čomu si vo vlastnej réžii vedia pokrývať opravy budov a priestorov, revitalizácie maštalí či oplotenia. „Zlepšili sme životné podmienky a chov zvierat, kŕmnych dávok, do systému práce sme zaviedli lepšiu organizáciu. Máme výborné výsledky na trhu v rámci Slovenska ku kvalite mlieka. Pracovný audit sa zmenil od základov, čo znamená, že sme urobili novú, a predovšetkým modernejšiu štruktúru fungovania spoločnosti," vysvetľuje Daniel. Priamo vo dvore Agroproduktu v Ráztočne si môžete kúpiť mäso. „Na objednávku predávame čerstvé, chladené hovädzie mäso v 10 kilových balíkoch. V hospodárskom dvore sa dá kúpiť aj čerstvé mlieko, ktoré nakupujú drobní podnikatelia, ale aj samotní občania."

Nie je ničím nezvyčajným vidieť sa pásť telnú kravu, ktorá je z vlastného chovu spoločnosti. Aj mladé teliatka zostávajú v Agroprodukte. „Z narodených jalovičiek sú neskôr produkčné kravy, na ďalší chov sa vychovávajú aj býčky. Ideme vo vlastnej réžii, všetko ostáva u nás, na Slovensku," zdôrazňuje Daniel. On sám nie je typickým majiteľom spoločnosti, ktorý by sedel v obleku za pracovným stolom. Dojí, robí v maštali, sedí v traktore, sejačke. Keď mu niekto povie, že sa to nedá, tak s ním pracovnú šichtu odrobí a ukáže mu, že sa to dá. Priamo sa zúčastňuje na každom výrobnom procese, ktorý aj odrobí keď je to potrebné. Nemá problém odrobiť aj 15-hodinovú pracovnú smenu na hociktorom družstve. Je farmárom od detstva a žije pre túto robotu, ktorej sa naplno obetoval. Ako podotkol jeden z kmeňových zamestnancov firmy na adresu Daniela: „Je to riaditeľ, predseda a farmár, ale aj dobrý človek, ako sa patrí. A hlavne má systém vo všetkom."

Lesná zver ako najväčší nepriateľ

Najväčšie škody spôsobuje spoločnosti lesná zver, a to diviaky a vysoká zver. „Diviaky poškodzujú lúky a ornú pôdu. Vysoká zver robí obrovské škody na raži, obilí, pšenici. V dôsledku toho máme o 30 – 50 percent nižšiu úrodu ako iné družstvá. Aj do ovocného sadu musíme preto urobiť oplotenie vysoké najmenej 2,40 metra, ktoré lesná zver nepreskočí," naznačuje Daniel a ako vzápätí podotýka, zver nie je jediný nepriateľ spoločnosti: „Na našu spoločnosť chodia anonymy, v ktorých si vymýšľajú rôzne nedostatky. Na základe toho k nám chodia kontroly, ktoré však ešte ani raz nezistili žiadne nedostatky. Všetko je čisté, nič nesmrdí. Ja však stratím tri hodiny, ktoré by som inak využil na prácu na družstve. Je to psychoteror, my však chceme iba robiť, nič viac." V poslednom období čelí aj kritike kvôli umiestneniu oviec v maštali na Hornom konci. „Ovce z našej dcérskej spoločnosti sme presunuli za účelom chovu na jednu z parciel Agroproduktu. Na pozemku, kde boli doteraz, sme mali problém s vlkom, ktorý nám niekoľko kusov roztrhal. Keďže sme však mali jednu maštaľ prázdnu, na Hornom konci, využili sme ju. Cez deň sú ovce na pasienku a iba cez noc sú zatvorené v maštali. Je to dočasné riešenie," podotýka Daniel a dodáva: „Viete, sme pod prísnym dozorom štátnej veterinárnej správy vo všetkých sférach, a tak len vysoká kvalita, dobré kontroly sú taktiež jedným z našich cieľov."

Spolupráca v oblasti propagácie

Agroprodukt to nie je iba práca v maštali či na poliach. Spoločnosť sa podieľa na spoluorganizovaní podujatí v meste, podporuje obľúbenú Morovniansku podkovu, nechýba sponzoring. „S novým vedením mesta je výborná spolupráca a komunikácia. Pravidelne sa budeme zúčastňovať zasadnutí MsZ, aby sme oboznamovali a informovali vedenie mesta, poslancov aj verejnosť o činnosti spoločnosti," naznačuje Daniel a ako dodáva: „Naše dvere sú pre každého otvorené. Môžu k nám prísť škôlkari, školáci, zoberieme aj mladých ľudí na prax. Chceme robiť, ale bez ľudí, ktorí robia proti nám."

Daniel Frauenschuh netají, že najväčšia vďaka za to, ako to dnes v Agroprodukte Handlová vyzerá, patrí majiteľom firmy, rodine Aichingerovcov z Rakúska, ktorí investujú do spoločnosti nemalé finančné prostriedky a chcú tvoriť hodnoty pre budúcnosť a ďalšie generácie. „Slovensko je krásna zem a okolie horná Nitra a handlovský región ma fascinujú, preto som sa tu rozhodol žiť, pracovať a bývať. Je to zem stvorená na poľnohospodárstvo a veci s tým súvisiace. Žijú tu skvelí ľudia, s ktorými sa dá plánovať, zveľaďovať a tvoriť aj do budúcna pre všetkých. Plány máme obrovské. Niečo už ľudia z okolia vnímajú. Som presvedčený, že keď nám vyjdú projekty, ako napr. salaš, agroturistika, ovocinárstvo, plné sady ovocia, zrevitalizované maštale popri cestách, a hlavne pasúce sa zdravé naše kravičky, tak ľudia budú ešte šťastnejší. Potreboval by som však, aby deň mal aspoň 50 hodín, niekedy máme toľko roboty, plánov a snov..." dodáva na záver Daniel Frauenschuh, predseda a riaditeľ spoločnosti Agroprodukt Slovakia, a. s. Handlová, hospodársky dvor Ráztočno a farma Morovno.

(li)

Banícky spolok zachováva tradície, pridajte sa

Koncom marca sa konala výročná schôdza občianskeho združenia Handlovský banícky spolok (HBS). Členovia si pripomenuli 12 zosnulých baníkov, ktorí opustili spolok od poslednej schôdze a uctili si ich minútou ticha.

Spolok sa rozrástol o nového člena Jána Múdreho a verejnými voľbami zvolili novú Radu spolku na dvojročné obdobie. V rokoch 2019 - 2020 bude i naďalej predsedom Ján Ihring. Ostatní členovia rady sú Jozef Dudáš, Jozef Javurek, Vladimír Podoba, Ján Procner, Igor Reiff a Ľubomír Šalátek. Za tajomníka bol zvolený Arpád Koszta, pokladníčkou sa stala Jana Oswaldová a kontrolórom Milan Mátych.

V dňoch 17. až 19. mája sa v Ľubietovej konalo už 12. stretnutie baníckych miest a obcí Slovenska. Spolok pripravil na podujatie autokarové zájazdy. Vlajku nášho spolku bude vidieť na 23. stretnutí baníckych a hutníckych miest ČR, ktoré sa koná 21. až 23. júna v Jihlave. V rámci diskusie odznela informácia o 70. výročí založenia baníckeho učilišťa, o stave turistického náučného chodníka, zachovaní technických pamiatok po ťažbe hnedého uhlia v Handlovej a návrh na zriadenie baníckeho skanzenu na Východnej šachte. Schôdze sa zúčastnil Erik Sombathy, predseda Združenia baníckych spolkov a cechov Slovenska (ZBSC SR). Členovia HBS mu smerovali požiadavku na zvýšenú aktivitu pri zachovaní pamiatok po banskom podnikaní na Slovensku a nevyhnutnosti zapojiť do riešenia aj štátne orgány. Erik Sombathy odovzdal spolku ďakovný list ZBSC SR za organizovanie Regionálnych osláv Dňa Baníkov v Handlovej.

Banícka história, turistický ruch a uniformy

Banícke pamiatky môžu byť v budúcnosti príťažlivé pre turistický ruch a je aj úlohou HBS, aby sme prispeli k riešeniu situácie. Zámerom spolku je, aby sa členská základňa udržala, a to nielen z radov bývalých baníkov a banských technikov, ale aj občanov, ktorí sa baníckou problematikou chcú zaoberať a sú si vedomí, že dnešná Handlová, jej výstavba a postavenie v okrese je dielom viac ako stodesať rokov pretrvávajúcej priemyselnej ťažby uhlia. V niektorých baníckych rodinách sa nachádzajú banícke uniformy. Ak sa niekde také uniformy nachádzajú, venujte ich Handlovskému baníckemu spolku. Budú slúžiť ďalším členom. V muzeálnych zbierkach je uniforiem z rôznych období dosť, ostávajú tam však zabudnuté a nevyužité.

Vandalizmus nemá konca

Myšlienka spojiť banícke mestá Slovenskou banskou cestou, ktorá by nám pripomínala bohaté dejiny a slávu baníctva. Tak sa zrodil aj projekt turistického náučného chodníka, po ktorom ste už prešli mnohí z vás. Budovali ho členovia HBS, pomáhali občania nášho mesta, žiaci základných škôl, mestské organizácie. Dovedna 2042 odpracovaných hodín, alebo ak chcete celkom 255 osemhodinových šícht. Na jednej strane úsilie a pot obetavých ľudí, na druhej strane vandalizmus. V auguste 2012 nám zničili informačné tabule, spálili prístrešok. Škody vyčíslené na viac ako 4000 eur! Opäť nástup dobrovoľníkov, opäť hodiny práce, pomohli nielen dospelí, ale aj žiaci škôl. Bohužiaľ, stále medzi nami žijú takí, ktorí si neuvedomujú, že keď raz definitívne skončí ťažba, jednou zo šancí na prežitie v tomto regióne môže byť turizmus. Máme čo ukázať, máme na čom stavať. Majme otvorené oči a nedovoľme, aby niekoľko arogantných indivíduí likvidovalo snahu tých, ktorým na našom meste a našich tradíciách záleží.

Výzva šikovným modelárom

Nájdu sa v Handlovej šikovní modelári, ktorí by vedeli vyhotoviť model úpravárenských zariadení? Ten by sme radi inštalovali v niektorej miestnosti na povrchu bane. Ak áno, ozvite sa nám. Budeme veľmi radi.

Kontakt: Ján Ihring, predseda HBS, jan.ihring@gmail.com, tel. kontakt: 0915 165 608, 046/547 34 85

Igor Reiff

Informácie z mestskej knižnice

Kniha bez čitateľa stráca svoje poslanie. Sme potešení, ak priaznivci literatúry požičiavaním, a predovšetkým čítaním, podporujú význam každej knihy v našej knižnici.

Slávnostné zápisy do knižnice

Zo 131 prváčikov, ktorí navštívili knižnicu so svojimi vyučujúcimi, sme zapísali 96 nových malých čitateľov. Dúfame, že sme počas slávnostných zápisov vzbudili u detí záujem o knihy, o čítanie a veríme, že aj tých 34 detí, ktoré sa nezapísali, navštívia čoskoro našu knižnicu spolu so svojimi rodičmi.

Ak správne triedime, svet je krajší

Motivačný plagát o triedení odpadu bol inšpiráciou k príprave podujatia na aktuálnu tému separovanie odpadu. Žiaci sa formou zážitkového čítania a poučných príbehov dozvedeli veľa nového o našej planéte, ekológii, o dôležitosti triediť odpad, pretože len vytriedený odpad sa dá zhodnotiť a recyklovať.

Z oddelenia pre dospelých čitateľov

V rámci pravidelného doplňovania knižničného fondu sme potešili aj našich dospelých čitateľov. Z verejných prostriedkov, z úspešného projektu Fondu na podporu umenia, sme doplnili aj v tomto mesiaci nové knihy. Čitatelia si mohli vypožičať a prečítať najnovšie tituly od populárnych a obľúbených slovenských i zahraničných autorov, ktoré patria medzi TOP najčítanejšie knihy na Slovensku.

Čo pripravujeme v blízkej budúcnosti

30. 5. Čítajme si. Celoslovenský detský čitateľským maratónom v spolupráci s Linkou detskej istoty.

31.5. Cestovateľský večer. Madagaskar.

Kontaktujte nás: Námestie baníkov 3, Handlová, tel.: 046 5475449, 0907 991605, kniznica.handlova@gmail.com

Daniela Mikulášová

Centrum voľného času pripravuje

Do 2. júna
Týždeň v pohybe - Move Week

29.5. (streda) od 9.00 hod. – športovisko ZŠ Morovnianska cesta
52. ročník Handlovských športových hier – atletika – 2. stupeň ZŠ

30.5. (štvrtok) od 9.00 hod. – športovisko ZŠ Morovnianska cesta
52. ročník Handlovských športových hier – atletika – 1. stupeň ZŠ

31.5. (piatok) od 9.00 hod. – športovisko ZŠ Morovnianska cesta
3. ročník Handlovských športových hier – seniori

31.5. (piatok) od 9.30 hod. – na Námestí baníkov
Beh olympijského dňa/ Deti deťom

5.6. (streda) od 9.00 hod. – športovisko ZŠ Mierové námestie
52. ročník Handlovských športových hier – atletika – deti MŠ

8.6. (sobota) – od 10.00 hod. - Hutira Relax Club
Handlovský Pavúčik

Letné voľnočasové aktivity

30.6. – 4.7. pre deti od 7 rokov
(rekreačný pobyt v horách - Kráľová)
29.7. – 2.8. pre deti od 7 rokov
26.8. – 30.8. pre deti od 4 do 6 rokov

Uvedené aktivity v čase letných prázdnin pripravujeme v spolupráci s DO Fénix Handlová Námestie baníkov. Prihlásiť sa môžete v pracovných dňoch od 8.00 do 18.00 hod. na Informačných službách CVČ (prízemie domu kultúry) do konca mája 2019, resp. na cvcrelax@gmail.com alebo na č.t. 0918 525 035.

Po vyplnení prihlášky a zaplatení poplatku dostanete bližšie informácie a pokyny.

Ak ide o aktivity plánované v meste Handlová - vo výške 10 eur na jeden deň (8 eur člen Fénixu). V cene je zahrnuté: cestovné, obedy, vstupenky, materiál, drobné odmeny na súťaže a pod. Program pre účastníkov je zabezpečený iba počas pracovných dní, od 8.00 do 15.00 hod. Ponuka platí pre deti mesta Handlová a spádových obcí Regiónu Handlovskej doliny. Počet miest je obmedzený.

Ak ide o rekreačný pobyt v Kráľovej – 8 km od Zvolena – vo výške 180 eur. V cene je zahrnuté: cestovné, ubytovanie v 4-hviezdičkovom hoteli, vlastný rekreačný areál, športové ihriská, jazda na koni v jazdiarni s asistenciou, kúpanie v hotelovom bazéne (kvalifikovaný plavčík), strava (plná penzia – 5 x denne), turistické vychádzky do prírody, zdravotná pohotovosť, nepretržitá starostlivosť o deti a pestrý program organizovaný pedagógmi CVČ.

DO Fénix Handlová Námestie baníkov

Etapová hra

Aj DO Fénix Námestie baníkov sa zapojila do etapovej hry, zameranej na ľudské a detské práva. Pri plnení jednotlivých úloh sme získavali informácie, zručnosti a osvojovali si určité postoje. Cieľom tejto trojfázovej hry je viest deti a mladých ľudí k tolerancii, rešpektu voči iným ľudom, vybaviť ich schopnosťami a zručnosťami, ako sú kritické myslenie, aktívna angažovanosť a spolupráca tak, aby ľudské a detské práva videli v bežných situáciách doma, v škole, v meste, obci a v krajine, kde žijú. Prvú a druhú fázu etapovej hry sme úspešne ukončili a na záver nás čaká tretia fáza. Stretnutie s detektívom Felixom, ktorej súčasťou bude aj kampaň Správa na ulici. Úlohou našich mladých bude urobiť vo svojom okolí (na ulici/námestí) kampaň o ľudských/detských právach a odovzdať tak svojim kamarátom, rodičom, susedom „správu na ulici“.

Projekt YOUTHAINABILITY

(KA 2 projekt)

Vlasta Reisová, vychovávateľka CVČ, zástupkyňa DO Fenix Handlová Námestie baníkov, je súčasťou projektového tímu projektu Youthainability, ktorý je zameraný na zvýšenie informovanosti o práci s mládežou. Ide o projekt strategického partnerstva medzi 3 organizáciami z rôznych programových krajín: Fénix zo Slovenska, Dypall z Portugalska a Gyermek z Maďarska, zameraný na rozvoj a výmenu inovatívnych príkladov dobrej praxe, na nové prístupy a spoločné riešenia. Cieľom projektu je poskytnúť nástroje pre pracovníkov s deťmi a mládežou, ktoré možno využiť na zvyšovanie povedomia o význame a úlohe práce s mládežou a podporovať a zlepšovať prepojenie medzi pracovníkmi s mládežou, mladými ľuďmi, komunitami a obcami. Ďalšou fázou projektu bude študijná návšteva, semináre, workshopy a testovanie nástrojov. Výzva: vyzývame pracovníkov s mládežou a aktívnych mladých ľudí, ktorí by sa radi zúčastnili študijnej návštevy, ktorá sa bude konať od 20. do 24. júla v Maďarsku, aby nás kontaktovali v CVČ, alebo na t. č.: 0904 404 854 (V. Reisová). Podmienkou je skutočný záujem o prácu s deťmi a mládežou a základné znalosti AJ. Všetky náklady spojené s cestou a pobytom sú plne hradené.

Mária Soláriková

KINO BANÍK

Program 2. – 15. jún 2019

Nedeľa 2.6. o 16.00 h/rozprávka/ vstupné 5/4 €
Bleskový Manu

Nedeľa 2.6. o 18.00 h/sci-fi/vstupné 5/4 €
Godzilla II: Kráľ monštier

Nedeľa 2.6. o 20.15 h/horor/vstupné 5/4 €
Mama

Pondelok 3.6. o 18.00 h/hudobný/ vstupné 5/4 €
Rocketman

Utorok 4.6. o 18.00 h/dráma/vstupné 4/3 €
Lore (FK Rebel)

Štvrtok 6.6. o 18.00 h/sci-fi/vstupné 5/4 €
X-Men: Dark Phoenix

Piatok 7.6. o 16.00 h/rodinný/vstupné 5/4 €
Môj dedo spadol z Marsu

Piatok 7.6. o 18.00 h/sci-fi/vstupné 5/4 €
X-Men: Dark Phoenix

Piatok 7.6. o 20.00 h/krimi/vstupné 5/4 €
Ted Bundy: Diabol s ľudskou tvárou

Sobota 8.6. o 16.00 h/rodinný/ vstupné 5/4 €
Môj dedo spadol z Marsu

Sobota 8.6. o 18.00 h/rodinný/ vstupné 5/4 €
Psia duša 2

Sobota 8.6. o 20.00 h/sci-fi/vstupné 5/4 €
Godzilla II: Kráľ monštier

Nedeľa 9.6. o 10.00 h/hudobný/vstupné 2 €
Spievankovo a Kráľovná Harmónia (inkluzívne kino pre deti)

Nedeľa 9.6. o 16.00 h/rodinný/vstupné 5/4 €
Psia duša 2

Nedeľa 9.6. o 18.00 h/krimi/vstupné 5/4 €
Ted Bundy: Diabol s ľudskou tvárou

Pondelok 10.6. o 18.00 h/horor/vstupné 5/4 €
Mama

Utorok 11.6. o 18.00 h/dráma/ vstupné 4/3 €
Šťastný Lazzaro (FK Rebel)

Štvrtok 13.6. o 18.00 h/akčná komédia/ vstupné 5/4 €
Muži v čiernom: Globálna hrozba

Piatok 14.6. o 18.00 h/komédia/ vstupné 5/4 €
Rodičia pod parou

Piatok 14.6. o 20.00 h/akčná komédia/ vstupné 5/4 €
Muži v čiernom: Globálna hrozba

Sobota 15.6. o 16.00 h/rozprávka/ vstupné 5/4 €
Bleskový Manu

Sobota 15.6. o 18.00 h/romantický/ vstupné 5/4 €
Uzly a pomaranče

Sobota 15.6. o 20.00 h/komédia/ vstupné 5/4 €
Rodičia pod parou

Zmena programu vyhradená!

AUDIOVIZUÁLNY FOND
Digitalizáciu tohto kina finančne podporil Audiovizuálny fond v rámci projektu, realizovaného vďaka finančnej podpore predsedu vlády Slovenskej republiky.

V Základnej škole na Školskej ulici sa správame bezpečne

Vo štvrtok 16. mája sa všetci žiaci i učitelia v ZŠ na Školskej ulici zapojili do podujatia Správame sa bezpečne. Deti aj učitelia absolvovali teoretickú prípravu na účelové cvičenie netradičným spôsobom.

Pozvali a privítali hostí, ktorí formou prednášok, praktických ukážok a aktivít objasnili témy ako zdravotná príprava, riešenie mimoriadnych situácií a civilná ochrana, pobyt a pohyb v prírode a jej ochrana, dopravná výchova a výchova k bezpečnému správaniu. Starších žiakov veľmi zaujalo rozprávanie členov klubu abstinentov. Hostia pútavo opísali svoj životný príbeh a dali deťom niekoľko cenných rád do života bez závislostí.

Handlovskí hasiči predviedli hasičskú techniku, názorne ukázali, ako podať prvú pomoc v prípade bezvedomia, dusenia sa jedlom, oživovania ľudí. Handlovský kynologický klub potešil ukážkami výcviku a poslušnosti psíkov, poradili, čo robiť v prípade stretu s neznámym psom.

O tom, ako sa máme správať v prírode, k živočíchom i rastlinám porozprával ochranár prírody Arpád Koszta. Z oddelenia Mestskej polície navštívili školu dvaja príslušníci a žiakov poučili o trestnoprávnej zodpovednosti, klasifikácii priestupkov a trestných činov, o požívaní alkoholických nápojov a fajčení na verejnosti a ich možných následkoch. Základy správnej životosprávy, starostlivosť o zdravie a to, ako predchádzať úrazom a chorobám, deťom objasnila doktorka Hlobiková. Vedomosti o doprave si mohli žiaci overiť nielen teoreticky, ale aj prakticky na dopravnom ihrisku pod vedením skúsených inštruktorov a dodržiavať dopravné predpisy.

Najväčším prekvapením bolo stretnutie s lodným modelárom a viacnásobným reprezentantom Slovenska i sveta v modelárstve Miroslavom Tušiakom, ktorý žiakom predstavil niekoľko vlastnoručne vyrobených modelov lodí a vojenských historických vozidiel. Žiakov motivoval k aktívnemu využívaniu voľného času, trpezlivosti a vytrvalosti.

ZŠ Školská

Bola to lááááááááska

Je milé sledovať, ako sa po triede šíria papierové srdiečka (u druhákov), ako sa baby s úsmevom vykrúcajú v sukničkách a chichocú pri každej hlúpej chalanskej poznámke. A ona je doňho a on do inej a potom ona do iného a on sa kvôli tomu bije. Na rande, o ktorom budeme písať, sa v ZŠ na Mierovom námestí bude hovoriť ešte dlho. Bol do Deň Zeme, ktorý sa konal 22. apríla.

V každej triede prvého stupňa sme pre deti pripravili environmentálne aktivity. Niekde triedili odpad, inde spoznávali živočíchy a rastliny, naučili sa niečo o vzduchu a vode, zahrali sa rôzne hry, plnili súťaže a za všetko dostávali body. Všetko pod prísnym dohľadom dodržovania pravidiel a udeľovania „pokút". Víťaz dostal putovný pohár a tým sme založili v škole novú tradíciu. V ten istý týždeň sme s druhákmi a tiež s ôsmakmi navštívili mestskú knižnicu, kde nám pripravili besedu s poľovníkmi. Podržať si poľovnícku pušku, pohladiť poľovníckeho psa a so zatajeným dychom počúvať, ako sa v hustom kroví môže skrývať malá srnka alebo nahnevaná medvedica boli zážitky na nezaplatenie.

Starších žiakov zaujali chemické pokusy, ktoré si pre svojich mladších spolužiakov pripravili v školskom laboratóriu. Deviataci si zasadili svoje pamätné stromky, niektoré triedy pomohli vyčistiť školský areál a iné sa vybrali na Rematu, kde spolu s pracovníkmi štátnych lesov vysádzali stromčeky a pri hrách sa naučili

niečo nové o lese a jeho ochrane. Prišiel čas aj na tú lásku najkrajšiu – lásku k mamičke. Detské prsty strihali, lepili, kreslili, aby vyrobili najkrajší darček. Ku Dňu matiek sme pridali ešte jeden darček – športový. Zapojili sme sa do Míle pre mamu a triedne kolektívy spoločne odbehli stanovenú míľu, aby tak dokázali, že na svojej maminy myslia a majú ich radi.

Elena Dobišová, ZŠ Mierové námestie

Deň matiek oslávili aj klientky Senior Centra

Deň matiek je sviatkom všetkých žien, ktoré majú právo hrdiť sa titulom „mama". Veď čo môže byť krajšie, ako keď vás vaše dieťa objíme a povie: „Mami, ľúbim ťa". Nie všetci však majú to šťastie, aby za nimi ich deti mohli prísť a navštíviť ich práve v druhú májovú nedeľu, kedy si tento sviatok pripomíname.

Žiaci zo Základnej školy na Školskej ulici a deti z Materskej školy na Cintorínskej ulici vo štvrtok 16. mája navštívili handlovské Senior Centrum, aby tak spríjemnili sviatočné chvíle všetkým jeho obyvateľom.

Ako prvá sa seniorom prihovorila riaditeľka zariadenia Emília Nyitrayová, ktorá popriala všetkým mamám a starým mamám príjemné dopoludnie a pekné oslavy ich sviatku. Potom už program patril škôlkarom, ktorí si pripravili veselé pásmo piesní, básní a tanca. Detvianske kroje, známe krátkymi košeľami, ktoré odhaľujú malé bruška účinkujúcich, vyčarili úsmev na perách asi každého. Sme veľmi radi, že i táto mladá generácia má vzťah k ľudovým tancom a piesňam a dokáže tak pohladiť srdcia tých skôr narodených.

Po škôlkaroch nastúpili na scénu tí starší. Žiaci zo základnej školy si už tradične pripravujú pre obyvateľov zariadenia kultúrne pásmo zložené zo scénok, básní i piesní. Dievčatá odeté v pestrofarebných sukničkách a chlapci s motýlikmi pod krkom si na záver vystúpenia spoločne s divákmi zaspievali zopár známych ľudových piesní. Úplný záver kultúrneho dopoludnia patril, ako vždy, chutnému koláčiku s kávičkou.

Všetkým mamám a starým mamám prajeme do ďalších dní veľa zdravia a spokojnosti.

Iveta Ondrušíková

Míľa pre mamu

Míľa pre mamu je úžasné rodinné popoludnie, kedy v jeden deň na rôznych miestach sa tisíce ľudí spájajú bez ohľadu na vek, rasu, vierovyznanie, či počasie s jednou myšlienkou, a to prejaviť úctu a vďaku mamám – za ich obetavosť, za ich prebdené noci nad našimi chorobami, za ich snahu dať nám to najlepšie čo môžu dať, za ich pochopenie a bezhraničnú lásku. V tento deň im chceme, viac ako po iné dni, poďakovať za to, že sú našimi mamami a povedať jednoduché: „Ďakujem, že si, mama."

Toto krásne podujatie tento rok 11. mája organizovali dobrovoľníci v 46 mestách a obciach na Slovensku a ďalších troch v zahraničí. V našom meste prišlo s nami prejsť Míľu pre mamu 360 ľudí, spolu na Slovensku bolo všetkých účastníkov 26 531. Zabaviť všetkých prišli psíkovia, pripravené bolo dopravné ihrisko a Automotoklubu Baník Handlová, stánky s aktivitami o bezpečnosti pri cestnej premávke z dielne Mestskej polície Handlová, aktivity pre deti z CVČ Handlová a na záver sa vybláznili deti pri penovej šou. Roztopašnú penovú náladu všetkým deťom pripravili hasiči z nášho dobrovoľného hasičského zboru Morovno. Sponzori deti obdarovali reflexnými prvkami, mesto pridalo balóniky Ľúbim Handlovú. „Míľa pre mamu je pre mňa osobne úžasná práve vďaka tomu, ako sa dokážu spojiť dobrovoľníci v našom meste a zdieľať spolu nadšenie pre dobrú vec. Pretože čo je krajšie, ako spraviť radosť maminkám a vyčariť úsmev na tváričkach našich detí," zhodnotila podujatie Monika Galbavá z MC Lienka.

MG a JP

Komorný miešaný spevácky zbor Artanno pre priateľov

Komorný miešaný spevácky zbor Artanno sa 15. mája predstavil v Dome kultúry mesta Handlová spoločne so staršími žiakmi LDO ZUŠ v Handlovej. O konferans a účinkovanie v programe sa postarala pedagogička Katarína Dupkalová a žiak LDO Sebastián Vravko. V prijemnej atmosfére za účasti svojich rodín, priateľov, pozvaných hostí a predstaviteľov nášho mesta zaznela desiatka ľúbivých melódií a prednesov o láske.

Anežka Balušinská

Verše najmenších žiakov rozohriali srdcia prítomných mám

Je také slovo, kratučké, milé, láskavé. Slovo, ktoré sa každé dieťa naučí vysloviť ako prvé. Je ospievané v poézii, v piesňach, zhmotnené v umení a navždy zachované v každom srdci. Mama, mamka, mamička.

Pekný májový sviatok Deň matiek je príležitosťou poďakovať mamičkám za všetku tú vrelú lásku, za nehu a starostlivosť, za opateru, nekonečnú trpezlivosť a obetavosť, ktorou každá matka zahrňuje svoje deti. Vo štvrtok 16. mája sme v Základnej škole na Morovnianskej ceste privítali mamičky, babky a staré mamy na slávnostnej besiedke, venovanej ich milému sviatku. Srdečné verše najmenších prváčikov a tretiakov rozohriali srdcia prítomných. Započúvali sa do krásnych piesní o mamách a pre mamy, pri nežných ľudových uspávankách si určite zaspomínali na to, keď boli ich ratolesti maličké. Malí herci z dramatického krúžku pobavili divákov modernou rozprávkou o Popoluške, druháci sa predstavili divadielkom zo života hmyzu O puknutom vajíčku. Aj prváci v ľudovej hre Na čížička ukázali svoju tvorivosť a šikovnosť.

Naše vystúpenie sme ukončili spoločným úprimným ĎAKUJEME!
Za každé milé slovo, bozk, úsmev, povzbudenie, ale aj napomenutie, aby mladý človek nezablúdil. Buďte nám zdravé, krásne, naše milé mamičky a buďte s nami ešte dlhé roky!

Miriam Halmová

Žiaci ZUŠ Handlová s úspechmi aj na medzinárodnej scéne

Jar je aj obdobím, v ktorom sa na slovenských základných umeleckých školách organizujú rôzne súťažné prehliadky.

Sme na našich žiakov a ich učiteľov právom hrdí, a chceme sa so svojimi úspechmi podeliť aj s čitateľmi nového dvojtýždenníka Handlovský hlas. Za každým riadkom, ktorý čítate, je šikovnosť detí, podpora rodičov a úsilie našich výborných pedagógov.

Česko-slovenská kytarová soutež Fernanda Sora 2019 (medzinárodná súťaž), Frídek Místek, Lea Mazánová, pod vedením pedagogičky Márie Sedlákovej, II. kategória, 3. miesto.

Klavírna súťaž v Ružomberku, Hviezdy hrajú srdcom, Šimon Palásthy, pod vedením pedagogičky Alexandry Vargovej, v II. kategórii bronzové pásmo.

Súťaž detských zborov v Ilave, Barborky, strieborné pásmo, dirigentka Anežka Balušinská v klavírnej spolupráci s Alexandrou Vargovou.

Spevácka súťaž Vrútky 2019, I. kategória - Liliana Gašparovičová, zlaté pásmo, II. kategória - Adela Gazdíková, zlaté pásmo, Jozef Varga, strieborné pásmo. Spevákov pripravovala pedagogička Anežka Balušinská v klavírnej spolupráci s Alexandrou Vargovou.

13. ročník speváckej súťaže Novácky talent 2019, kategória Aa - Sofia Ollé, zlaté pásmo, 1. miesto, kategória Ab - Nicolas Tavali, bronzové pásmo, kategória Ad - Slavomír Dobrotka, strieborné pásmo. Vyučujúca Kristína Mišovič. Kategória Ab - Emma Sedlárová, bronzové pásmo. Vyučujúca Romana Pernišová.

Bojnická perla 2019 (celoslovenská súťaž). V kategórii B Adela Gazdíková 2. miesto, zlaté pásmo, vyučujúca Anežka Balušinská a Lenka Drozdová, bronzové pásmo pod vedením Kristíny Mišovič.

Detský spevácky zbor Barborky na festivale v Třinci

Detský spevácky zbor Barborky zo Základnej umeleckej školy v Handlovej sa 17. mája zúčastnil zborového festivalu Celý Třinec zpíva 2019 vďaka pozvaniu organizátorky a dirigentky Štývarůvho dětského zboru a Třineckého komorního orchestra Aleny Kostkovej.

Celý festival sa konal v krásnom prostredí evanjelického kostola v Třinci za účasti piatich speváckych zborov zo Slovenska, Českej republiky a Poľska. Naše Barborky pod dirigentským vedením pedagogičky Anežky Balušinskej a za klavírneho sprievodu pedagogičky Alexandry Vargovej svojim programom zaujali poslucháčov.

V ich repertoári zazneli piesne slovenských hudobných skladateľov napr. Bela Felixa, Ota Ferenczyho a ďalších. Vyvrcholením programu boli spoločné zborové skladby v podaní všetkých zúčastnených zborov za sprievodu Třineckého komorního zboru pod dirigentskou taktovkou Aleny Kostkovej.

Veľké poďakovanie patrí mestu Handlová, ktorý finančne podporil toto nádherné podujatie a umožnil tak naším šikovným spevákom vycestovať.

Katarína Bundová, ZUŠ Handlová

Poďakovanie

Touto cestou sa chcem poďakovať všetkým príbuzným, priateľom, bývalým spolupracovníkom, susedom a známym, ktorí sa prišli 3. mája 2019 rozlúčiť s mojím milovaným synom **Ing. Bohumírom Ihringom**.

Ďakujem pani Ondrišovej zo sociálneho zariadenia Wilma, za kvetinové dary a za prejavy sústrasti.

Smútiaca mama.

2/2/5/2019/OI

Spomienka

Dňa 3. júna uplynie rok, čo nás navždy opustil náš milovaný manžel, otec, syn, dedo, brat, kolega a kamarát

Milan Lukáš.

Tí, ktorí ste ho poznali, venujte mu tichú spomienku.

Navždy ostaneš v našich srdciach. S láskou spomína celá rodina.

3/2/5/2019/OI

Spomienka

Dňa 14. mája sme si pripomenuli 5. výročie úmrtia našej drahej pani **Heleny Hýroššovej.**

S láskou a úctou spomínajú manžel a deti s rodinami.

Chýbaš nám!

6/2/5/2019/OI

Spomienka

Dňa 20. mája uplynul rok, čo nás navždy opustila milovaná mamička, starká, prastarká a praprastarká

Júlia Papová.

S láskou spomíname.

Dcéra, syn a nevesta s rodinami.

5/2/5/2019/OI

Spomienka

Dňa 14. júna uplynú 2 roky, čo nás navždy opustila naša milovaná manželka, mamička, stará mama a prastarká **Anka Smišeková**.

S láskou a so smútkom v srdci spomína manžel Michal, syn Ľuboš s rodinou, vnučka Silvinka s rodinou, neter Irenka s rodinou a ostatná rodia.

Veľmi nám chýbaš.

8/2/5/2019/OI

Spomeňte si aj vy na svojich najbližších prostredníctvom novín **Handlovský hlas**.

Blahoželania a smútočné spomienky či poďakovania zadarmo v našich novinách.

Uzávierka Handlovského hlasu č. 3/2019 je v utorok 4.6.2019.
Noviny vyjdú v stredu 12.6.2019.

Rozlúčili sme sa

Nuž choď...
Počúvaj pieseň zeme,
ktorá ti bude spievať
nekonečný chorál.
Počúvaj našu tichú spoveď,
keď na mramore budeme očami
pohládzať vyryté písmená.

Anna Štefancová, rod. Krajčíková, 91 rokov
Ladislav Balát, 61 rokov
Žofia Martišová, rod. Deliová, 104 rokov
Ing. Ján Hanzlík, 81 rokov
Katarína Galovičová, rod. Oswaldová, 91 rokov
Daniela Pihíková, rod. Orosziová, 59 rokov
Elena Hošeková, rod. Magová, 74 rokov,
Sidónia Tončková, rod. Panczová, 98 rokov
Ladislav Matuškovič, 55 rokov

V rubrike sú zverejnené informácie v časovom rámci medzi uzávierkami čísel Handlovského hlasu od 8.5.2019 do 21.5.2019. Informácie sú zverejnené iba v prípade, že rodina pozostalých vyjadrí súhlas s ich zverejnením.

(r)

Poďakovanie kolektívu ODCH

Z povestnej handlovskej nemocnice nezostalo veľa, ale aj to málo si zaslúži VEĽKÉ ĎAKUJEME.

Poďakovanie patrí kolektívu handlovského ODCH, vedeného milou pani primárkou MUDr. Kvostkovou. Jej prístup, ako aj prístup celého kolektívu k ležiacim pacientom, predovšetkým starým ľuďom, je príkladný. Napriek tomu, že ich práca je častokrát mimoriadne náročná, k pacientom sú milí, vľúdni a pozorní. Spravidla vždy pridajú úsmev a povzbudenie pacienta.

Prajeme vám, vážená pani primárka MUDr. Kvôstková s kolektívom, aby sa vám aj naďalej darilo šíriť dobré meno handlovského ODCH, a aby ste svojim prístupom naďalej pacientom poskytovali nádej na zlepšenie ich zdravotného stavu.

Ďakujeme patrí aj kolektívu rehabilitačných sestier.

Rodina Moravčíková.

1/2/5/2019/OI

Riadková inzercia

Predám stavebný pozemok v Novej Lehote za krčmou. Pozemok cca 1 000 m². Cena dohodou. V prípade záujmu volajte: 0918 386 287.

4/2/5/2019/ORI

Voskujem, leštím škrabance na karosérii, tepujem, čistím kožu, leštím svetlá. V prípade záujmu volajte na telefónne číslo 0905 069 579.

9/2/5/2019/ORI

Navždy nás opustila čestná občianka mesta Handlová Žofia Martišová

Najstaršia obyvateľka mesta Žofia Martišová, a zároveň čestná občianka mesta Handlová, nás navždy opustila v stredu 15. mája vo veku 104 rokov.

V baníckom meste Handlová ju všetci oslovovali „naša teta Žofka". Osobnosť pani Žofie Martišovej ovplyvnila generácie Handlovčanov, či už vďaka jej kultúrnej a knižničnej činnosti, alebo vďaka jej nezameniteľnému životnému entuziazmu a viere v dobro ľudí. „15. mája 2019 nás všetkých opustila pani Žofia Martišová, naša teta Žofka, ako ju zvykli s láskou a úctou oslovovať Handlovčania, a spolu s ňou odišla na druhý svet nielen veľká časť histórie nášho mesta, ale aj živá pripomienka toho, akí sme boli a akí môžeme byť. Pretože pani Žofia Martišová pre nás navždy zostane príkladom matky, ktorá sa nezľakla mimoriadne ťažkých povojnových životných podmienok a dokázala nielen vychovať svoje dve deti, ale aj svojou aktivitou a obetavosťou kultúrne pozdvihnúť celé naše mesto. Najmä vďaka nej mnohí vieme, že brána do iných svetov je len pár metrov od nás, v mestskej knižnici, kde sme nielen spoznávali cudzie svety, ale často našli aj sami seba. Právom vám prináleží naša veľká úcta a vďaka, pani Žofia Martišová," uviedla vo svojom smútočnom príhovore primátorka mesta Silvia Grúberová. Životný príbeh na poslednej rozlúčke, na žiadosť rodiny, predniesol Rudolf Podoba.

Životný príbeh Žofie Martišovej

Žofia Martišová sa narodila 9. novembra 1914 v baníckej rodine v maďarskej obci Tatabányia. Do Handlovej prišla s rodičmi a siedmimi súrodencami ako 6-ročná. Zažila monarchiu, všetkých slovenských i československých prezidentov aj komunizmus. V baníckom meste začala chodiť do školy a po ukončení meštianky pracovala ako pomocná sila. Ako dvadsaťročná sa vydala za Jozefa Martiša, s ktorým vychovala dve deti - dcéru Žofiu a o päť rokov mladšieho syna Jozefa.

Kruté roky vojny neobišli ani mladú rodinu. Manžel Jozef zahynul počas SNP, keď boli obe deti ešte malé. Nebol síce partizánom, ale bránil baňu, a preto bol tŕňom v oku gestapu, ktoré ho zajalo. Žofia tak ostala na výchovu detí sama. Počas vojnových rokov sa intenzívne zapojila do obnovy vojnou zničeného mesta a jej bohaté skúsenosti za slobodu ju postavili do centra zápasov. Práve preto, že jej život a život jej rodiny nebol vždy jednoduchý, vážila si všetko dobré, čo zažila a vedela sa tešiť aj z maličkostí.

Vždy milovala knihy, literatúru a umenie. Dlhých 25 rokov pôsobila ako riaditeľka knižnice, kde sa denne stretávala s deťmi, mladými ľuďmi a dospelými. „Bolo o mne známe, že veľa a rada čítam, preto ma oslovili, či by som nešla pracovať do knižnice. Nesmierne som sa potešila, lepšie zamestnanie som si ani nemohla priať," spomínala pred rokmi na svoje vysnívané zamestnanie pani Žofka. Srdcom i dušou viedla mnohé čitateľské krúžky. Svoju lásku ku knihám a divadlu vštepovala nielen svojim deťom, ale všetkým návštevníkom knižnice, bez rozdielu veku na celé pokolenia. V knižnici trávila čas aj počas sobôt. Venovala sa deťom, nacvičovala s nimi divadlo, vypĺňala im zmysluplne voľný čas.

Pani Žofka sa podieľala aj na tvorbe histórie mesta, rozvoji vlastnej tvorivej a umeleckej činnosti handlovských ochotníkov, aktívna bola pri organizovaní všetkých kultúrno-spoločenských podujatí, pracovala s deťmi a mládežou. Dlhé roky svoje skúsenosti odovzdávala v práci v Červenom kríži, Matici slovenskej, Slovenskom zväze žien, v Živene, vo výboroch pri MsNV aj ako poslankyňa MsNV. Bola dlhoročnou členkou Handlovského baníckeho spolku. Slovensko a Handlová jej učarovali. „Handlovú milujem," povedala nie raz pani Žofka. Pri príležitosti 100. výročia narodenia bol v roku 2014 Žofii Martišovej udelený titul Čestná občianka mesta Handlová. A aký mala recept na dlhovekosť? „Predovšetkým milujem ľudí. Všetkých, bez rozdielu. Každého si vážim. Každý si musí sám vydobyť recept svojou prácou. S tým som žila."

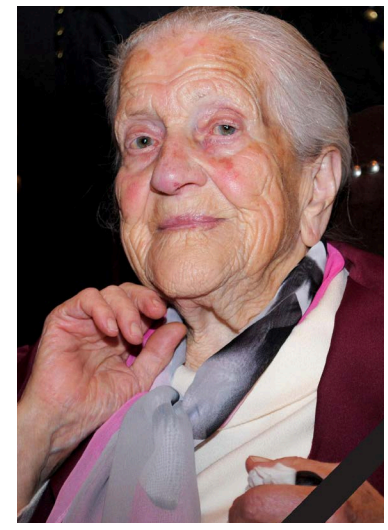

Šľachetné srdce Žofie Martišovej navždy dotĺklo v ranných hodinách vo veku 104 rokov. V tichosti skonala v Senior centre Handlová, kde žila od 15. januára 2018. Česť jej pamiatke.

Poďakovanie pozostalých

Vyjadrujeme úprimné a veľké ďakujeme za kvetinové dary a slová útechy všetkým známym, Handlovčanom, ktorí sa zúčastnili 20. mája 2019 poslednej rozlúčky s našu milovanou Žofiou Martišovou. Naše poďakovanie patrí kolektívu zamestnancov Senior centra Handlová, n. o. pod vedením pani riaditeľky Emílie Nyitrayovej, za starostlivosť a ľudský prístup.

Vaša „teta Žofka", srdcom aj dušou Handlovčanka, vám všetkým odkazuje: „Ahojte, priatelia."

Za rodinu dcéra Žofia Martišová, ml.

Napísali ste nám

Poďakovanie Marekovi Viedenskému

Chcem sa úprimne poďakovať Marekovi Viedenskému za všetko, čo robí pre našu mládež v Handlovej. Zaujal ma jeho záujem skvalitniť podmienky pre rozvoj florbalu v našom meste a jeho výzva o finančnú podporu na zakúpenie mantinelov.

Rád by som sa podelil aj o mojej vízii pre budúcnosť o športovom vyžití v našom meste, lebo viem, že spomienky z detstva nám zostávajú po celý náš život a formujú výrazným spôsobom aj náš vzťah k mestu. V zime, keď vidím to naše prázdne námestie, tak si spomeniem na Viedeň a klzisko priamo pred radnicou, stánky s občerstvením a príjemnou hudbou. Mám taký sen, že raz aj v Handlovej na námestí by mohlo byť celú zimu voľne prístupné klzisko, dva, tri stánky s občerstvením a príjemnou hudbou. Určite by to pritiahlo hlavne mládež a zostali by im spomienky, tak ako ja každú zimu spomínam na korčuľovanie a šantenie na bývalom baníckom učilišti. Som si vedomý, že takáto vec je finančne náročná a nie je ju možné hneď realizovať, ale možno raz príde ten čas. O to viac si vážim prácu všetkých obetavých ľudí, ktorí sa venujú mladým ľuďom a snažia sa aj na úkor svojho voľna niečo robiť. Lebo len handlovská mládež je zárukou budúcnosti nášho mesta.

Pán Marek Viedenský, obdivujem vás a úprimne ďakujem z celého srdca za vašu prácu pre naše mesto.

Ing. Vladimír Valušek

HANDLOVSKÝ ŠPORT

DVOJTÝŽDENNÍK MESTA HANDLOVÁ

Bežecká sezóna v plnom prúde

Po úspešnom Behu oslobodenia Handlovej sa bežci z ŠK Achilles Handlová každý víkend zúčastňujú na pretekoch po celom Slovensku aj v zahraničí. Nechýbali ani na Národnom behu Devín-Bratislava, na ČSOB Maratóne v Bratislave a Vienna City marathon vo Viedni.

Boli aj súčasťou najväčšieho charitatívneho behu na svete Wings for life 2019 vo Viedni, kde bežali pre tých ktorí bežať nemôžu a podporili nadáciu na výskum poranenia miechy.

Výsledky

Na domácich podujatiach Čírov beh Radobica: 1. miesto Tomáš Benko, 2. miesto Vladimír Kováč, ADRIM Nemčiansky beh BB: 1000 bežcov na štarte a Štefan Kubálek 3. miesto, Beh nočným Zvolenom: Tomáš Ďurta 3. miesto, Memoriál Weinholda Zemianske Kostoľany: pre ŠK Achilles umiestnenia 1. Tomáš Benko, 2. Vladimír Kováč, 3. Štefan Kubálek, druhá májová sobota Polmaratón v Žiari nad Hronom, na štarte aj 3 štafety ŠK Achilles a 3 jednotlivci. V štafetách 3. miesto, jednotlivci Tomáš Benko 3. miesto, Vladimír Kováč 4. miesto. Chalani dobehli a umiestnili sa hneď za bežcami z Kene. Posledný víkend Gavúrky run 2019 Dobrá Niva: Miroslav Bilčík na kratšej trati 3. miesto.

Achilles Handlová

Najúspešnejšia gymnastka 20. storočia v Handlovej

Začiatkom mája sa naše najmladšie žiačky - gymnastky zúčastnili pretekov v Banskej Bystrici, kde si viedli veľmi dobre.

Nelka Pukačová si vybojovala 9. miesto, 13. miesto patrilo Zoe Zare Ďurinovej a Ninka Mlynarčíková obsadila 15. miesto. V polovičke mája sa konali Školské majstrovstvá Slovenska v Gymnastickom štvorboji v Dubnici nad Váhom, kde sa prebojovali dievčatá v kategórii „B" zo ZŠ Školská. Družstvo v zložení Romana Ivanová, Tamara Gregušková, Lucia Gazdíková, Františka Rumpliová a Adela Gazdíkovál podali veľmi dobrý výkon, stačilo to však len na 5. miesto.

Vyvrcholením športovej prípravy v prvom polroku bolo I. kolo Slovenského pohára JIPAST v kategórii „C" v Handlovej, ktorého sa zúčastnilo zatiaľ rekordných 17 klubov z celého Slovenska. Na preteky sa museli dievčatá prebojovať cez oblastné kolá. Tento ročník SP bol ojedinelý aj tým, že sme v telocvični ZŠ Morovnianska cesta privítali vzácnych hostí. Okrem predstaviteľov mesta naše preteky poctila návštevou Marianna Némethová Krajčírová, ktorá bola vyhlásená za najlepšiu gymnastku 20. storočia. Bola účastníčkou niekoľkých olympiád, MS a ME. Nedávno bola ocenená SOaŠV v kategórii Žena a šport. Súťažilo celkovo 105 detí v 5-tich kategóriách.

Výsledky

Najmladšie žiačky: 7. miesto Nela Pukačová, 15. miesto Nina Mlynarčíková. Mladšie žiačky: 12. miesto Ema Michelová.

Staršie žiačky: 14. miesto Nikola Nieburová, 21. miesto Vanessa Pavlíková.

Juniorky: 3. miesto Timea Briatková.

Držiteľkou Martinovho putovného pohára za sezónu 2018/2019 sa stala Vanessa Pavlíková.

KŠG Handlová

Tanečné Majstrovstvá Slovenska aj za účasti TS Dazya

Dňa 11. mája súťažila tanečná skupina Dazya na Majstrovstvách Slovenska 2019 – Tanečná skupina roka 2019. Bol to pre nás náročný 14 hodinový tanečný maratón v Banskej Bystrici.

TS Dazya reprezentovalo deväťdesiattri tanečných sŕdc.

Výsledky

2 x majstri SR, 1 x II. vicemajstri SR, 2 x 5. miesto. Tri choreografie postúpili na európske finále do Prahy.

V nedeľu 19. mája tanečníci súťažili na celoslovenskej pohárovke v Nitre – Pribinov pohár, ktorý organizuje Akadémia tanca spolu so Slovenským zväzom tanečného športu. Naši najmenší zažili exhibičné vystúpenie s úžasnou atmosférou a získali svoju prvú spoločnú trofej. Začiatočníci z kategórie deti a juniori tancovali v mnohopočetných kategóriách (11, 19). Nepodarilo sa im postúpiť do finále. Ale my sme hrdí, že mali možnosť súťažiť v kvalitnej konkurencii.

Daška Ďurčovičová, Dazya

Ahoj, Handlová

V dňoch 10. až 12. mája sa naši tanečníci zo SZUŠ VOLCANO zúčastnili Majstrovstiev Slovenska, ktoré sa konali v Leviciach.

Mali sme možnosť vidieť viac ako 626 choreografií, ktoré sa nominovali na regionálnych kvalifikáciách. Našu školu a mesto Handlová reprezentovalo 90 tanečníkov v 10 tanečných choreografiách. Polovica našich choreografií sa pretancovalo do kategórie A -profesionál.

Súťažili sme v kategóriách: muzikál, výrazový tanec, pop, moderný tanec, open, štylizovaný folklór. A takéto skvelé výsledky sme doviezli domov: 4 x titul majster SR, 2 x titul prvý vicemajter SR, 2 x titul druhý vicemajster SR, 1 x 4. miesto a 1 x 8. miesto.

Okrem toho sme sa s 8 choreografiami nominovali na Majstrovstvá Európy, ktoré sa budú konať v júni v Maďarsku.

Martin Kováčik

Street Cup 2019

Umiestnenie hlavný turnaj: 1. Street team Handlová, 2. Hbk Prievidza, 3. Rytieri Bojnice, 4. Ráztočno, 5. Hutira, 6. People, 7. Chrenovec - Brusno.

Detský turnaj (II. ročník): 1. MšHK Prievidza – hokejisti z PD, 2. Fbo Srsne Prievidza – florbaisti z PD, 3. ZŠ Morovnianska Handlová, 4. ZŠ Školská Handlová, 5. Šbk Handlová – basketbalisti z HA.

Individuálne ocenenia deti:

Najlepší strelec:
Filip Preiner, Fbo Sršne Prievidza

Najproduktívnejší hráč:
Damián Rendla, Fbo Sršne Prievidza

Najlepší brankár detského turnaja:
Matúš Mihálik, MšHk Prievidza

Karol Preiner

Školské majstrovstvá Slovenska v gymnastickom štvorboji

Víťazkami krajského kola súťaže v gymnastickom štvorboji základných škôl vekovej kategórie B sa stali žiačky 3. až 5. ročníka Základnej školy Školská v Handlovej. Prvenstvom si vybojovali postup na Školské majstrovstvá Slovenska, ktoré sa konali 14. mája v hokejovej ZŠ s MŠ P. Demitru v Dubnici nad Váhom.

Súťaž prebiehala podľa platných pravidiel gymnastiky v štyroch disciplínach: akrobacia, preskok, hrazda a lavička. Všetky výkony boli bodované a do výsledku družstva sa započítali 4 najlepšie známky na každom náradí.

Dievčenské družstvo v zložení Adela Gazdíková, Lucia Gazdíková, Františka Rumpliová, Tamara Gregušková a Romana Ivanová získalo spolu 186,6 bodu, čo rozhodlo o ich piatom umiestnení.

V celkovom vyhodnotení jednotlivcov sa Adelka Gazdíková umiestnila na 4. mieste. Všetky gymnastky podali maximálne osobné výkony, za ktoré si zaslúžia veľkú pochvalu.

Andrea Ujčeková, J. Gazdíková a R. Homolová

Pódiové umiestnenia a cenné skúsenosti pre handlovských plavcov

Na najväčšom a najprestížnejšom plaveckom podujatí tohto roka – Orca Cupe v Bratislave reprezentoval Plavecký klub Handlová náš úspešný plavec Robko Suja. Toto podujatie patrí medzi TOP podujatia v Európe, o čom svedčí aj medzinárodná účasť 848 pretekárov zo Slovenska, Česka, Rakúska, Ukrajiny, Maďarska, Ruska, Slovinska a Srbska.

Robko síce medaile nezískal, ale vo všetkých disciplínach, v ktorých štartoval, prekonal svoje osobné rekordy a potvrdil svoju stúpajúcu súťažnú formu.

Jarné Majstrovstvá stredoslovenskej oblasti

2. kolo Rimavská Sobota

2. kolo Jarných M-SSO v krátkom bazéne bolo previerkou pripravenosti na blížiace sa Majstrovstvá Slovenskej republiky mladších žiakov, na ktorom nás reprezentovali štyria plavci: Filip Juríček, Marek Šteták, Robko Suja a Kiara Mikušová. Filipkovi sa podarilo udržať svoju plaveckú výkonnosť, zaplával si svoje zatiaľ tohtoročné maximum a získal tri medaile – dvakrát striebro v disciplínach 200 m prsia a 100 m motýlik a bronz v disciplíne 200 m polohové preteky. Ďalšie najlepšie umiestnenia našich plavcov: Marek Šteták 8. miesto v disciplíne 200 m prsia, Robko Suja 7. miesto v disciplíne 200 m prsia a Kiarka Mikušová 5. miesto v disciplíne 100 m znak.

Veľká cena Liptova

VC Liptova patrí medzi výborne obsadzované plavecké preteky a Plavecký klub Handlová na nich reprezentoval Ľudovít Vojtko. Súťažilo 304 plavcov zo 26 klubov. Ľudko súťažil v 6 disciplínach a najlepšie umiestnenie dosiahol v disciplíne 100 m znak, kde s výsledným časom 1:51.22 obsadil krásne 5. miesto.

Ivana Hromádková